



Kullanım Kılavuzu

Mi 360° Kamera (1080p)

Mi 360° Kamera (1080p)

MJSXJ10CM



Bu cihaz Türkiye altyapısına uygundur.



İçindekiler

Başlarken

- 5** Ürüne Genel Bakış
- 6** Kurulum
- 9** Kullanım
- 9** MicroSD Kartın Takılması
- 10** Kameranın Açılması
- 11** Mi Home/Xiaomi Home Uygulaması İle İletişime Geçin
- 12** Fabrika Ayarları Geri Yükleniyor
- 12** Gerçek Zamanlı Gözetim
- 12** Kızılötesi Gece Görüşü
- 13** Oynatma
- 13** Ev Gözetim Asistanı
- 14** Video Paylaşımı



İçindekiler

- 15** Bakım Onarımda Uyulması Gereken Kurallar
- 16** Güvenlik Bilgileri
- 17** Teknik Özellikler ve Enerji Tüketimi
- 20** Kullanılması Planlanan Ülkeler
- 21** Uygunluk Beyanı
- 24** Geri Dönüşüm
- 25** Temizlik, Bakım ve Kullanım Hataları
- 27** Tüketicinin Yapabileceği Bakım ve Onarım
- 27** Taşıma ve Nakliye Sırasında Dikkat Edilecek Hususlar
- 28** Tüketici Hakları
- 30** Teknik Servis Listesi - Servis Bilgi Sistemi
- 31** Garanti Belgesi
- 32** Garanti Şartları



Ürüne Genel Bakış

Ürünü kullanmadan önce bu kılavuzu dikkatlice okuyun ve ileride başvurmak üzere saklayın.

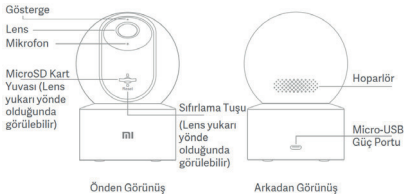

Paket İçeriği: Mi 360° Kamera (1080p), şarj kablosu, duvar montaj kiti, kullanım kılavuzu, garanti bildirim



Kurulum

Kamera çalışma masası, yemek masası, sehpa gibi düz bir yüzey üzerine yerleştirilebilir ya da duvara monte edilebilir.

Kameranın duvara monte edilmesi:

1. İlk önce duvardaki taban montaj deliklerinin konumlarını işaretlemek için bir kalem kullanın, ardından işaretli konumlarda iki delik açın. Her deliğin çapı yaklaşık 6 mm ve derinliği yaklaşık 30 mm'dir.

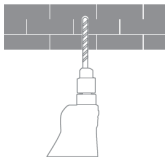
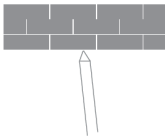

2. Delinmiş her bir deliğe plastik bir dübel takın.

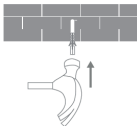

3. Taban yanını oklar öne bakacak şekilde yerleştirin ve ardından delikleri hizalayın. Vidaları takın ve ardından yıldız uçlu bir tornavida ile dübellere sıkın.

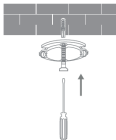



4. Kameranın altındaki olukları taban üzerinde yükseltilmiş parça ile hizalayın ve ardından yerine oturana kadar saat yönünde döndürün.

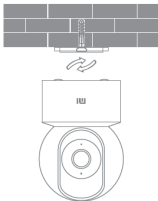

Notlar:

Duvar, kameranın toplam ağırlığının en az üç katını destekleyebilmelidir.

Uyarı

Olası yaralanmaları önlemek için, kamera kurulum talimatlarına göre tavana veya duvara güvenli bir şekilde sabitlenmelidir.



Kullanım

MicroSD Kartın Takılması

Kameranın kapalı olduğundan emin olun. MicroSD kart yuvasını açmak için lensi yukarı doğru itirin. MicroSD kartı, temas noktaları aşağı bakacak şekilde kart yuvasına takın.

Not: MicroSD kartı takmadan veya çıkarmadan önce kamerayı güçten çıkarın. Lütfen üretici durumu onaylı bir tedarikçi olan orJinal bir MicroSD kart (32 GB belleğe kadar) kullanın. U1/ Class 10'dan yavaş olmayan okuma/yazma hızına sahip bir kart kullanmanız tavsiye edilir.

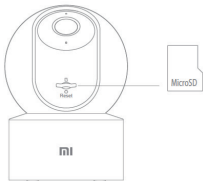



Kameranın Açılması

Şarj kablosunu arka taraftaki Micro-USB portuna takın, kamera otomatik olarak açılacaktır ve gösterge hızlıca turuncu renkte yanıp sönecektir..

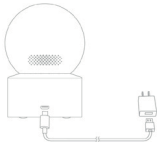

Not: Kamera çalışırken, kamera merceğini döndürmeyin veya döndürmeye zorlamayın. Lensin konumu yanlışsa, lütfen Mi Home/Xiaomi Home uygulamasını kalibre edin.

Gösterge

Mavi: Başarıyla bağlandı/Düzgün çalışıyor

Yanıp sönen mavi: Ağ hatası

Hızlıca yanıp sönen turuncu: Bağlanılacak

Yavaşça yanıp sönen turuncu: Güncelleniyor



Mi Home/Xiaomi Home Uygulaması İle İletişime Geçin

Bu ürün Mi Home/Xiaomi Home uygulaması* ile çalışır. Cihazınızı Mi Home/Xiaomi Home uygulamasıyla denetleyin. QR kodunu tarayarak uygulamayı indirin ve yükleyin. Uygulama zaten yüklüyse bağlantı kurulum sayfasına

yönlendirilirsiniz. Dilerseniz uygulamayı indirip yüklemek için uygulama mağazasında "Mi Home/Xiaomi Home" ifadesini arayın. Mi Home/Xiaomi Home uygulamasını açın, sağ üstteki "+" simgesine dokunun ve cihazınızı eklemeye yönelik istemleri izleyin.

* Uygulamanın Avrupa'daki (Rusya hariç) adı Xiaomi Home'dur. Cihazınızda görüntülenen uygulama adı varsayılan olarak kabul edilmelidir.

Not: Uygulamanın sürümü güncelleştirilmiş olabilir. Lütfen mevcut uygulama sürümüne ilişkin talimatları uygulayın.

Bağlantı sırasında kameranin açık olduğundan ve ağ bağlantısının kararlı olduğundan emin olun. Bağlantı beklenirken gösterge hızlıca turuncu renkte yanıp söner ve kamera başarıyla bağlandığında mavi renge döner.





Fabrika Ayarları Geri Yüklüyor

Kameranın bağlı olduđu ađın ya da kameranın eşleřtirildiđi Mi hesabının deđiřtirilmesinin gerektiđi durumlarda, fabrika ayarlarını yeniden yüklemek için sıfırlama tuřuna basmak ve yaklaşık beř saniye basılı tutmak için bir iđne kullanın. Ardından ađı ve uygulamayı kamera ile yeniden bađlayın.

Not: Fabrika ayarlarını geri yüklemek, MicroSD karttaki içerikleri silmeyecektir.

Gerçek Zamanlı Gözetim

Kameranın gerçek zamanlı yayını, kameranın Mi Home/Xiaomi Home uygulamasındaki eklentisinde görüntülenebilir, kameranın çözünlüđü ve yatay açısı ayarlanabilir. Ayrıca, gerçek zamanlı görüntülerin ekran görüntülerini alabilir veya kaydedebilir ve uzaktan arama yapabilirsiniz.

Kızılötesi Gece Görüşü

Kamera, ortam ışığındaki deđiřikliđe göre geceleri otomatik olarak gece görüş moduna geçebilir. Dahili kızılötesi gece görüş ışığı 9 metreye kadar gece görüş mesafesine sahiptir ve karanlıkta bile net çekim yapabilir.



Oynatma

Kameranın oynatma özelliđi yalnızca uyumlu bir MicroSD kart takıldıđında kullanılabilir. Bir MicroSD kart takıldıđında ve kamera takıldıđında otomatik olarak video kaydetmeye başlar. Oynatma arayüzüne, kameranın Mi Home/Xiaomi Home uygulamasındaki eklentisinde bulunan oynatma düğmesine dokunularak erişilebilir, istenilen zaman dilimini seçmek ve oynatmak için zaman çizelgesini sürükleyin. Desteklenen maksimum oynatma hızı 16x'dir.

Ev Gözetim Asistanı

Ev gözetim asistanı etkinleştirildiğinde, eđer kamera gözetlenen alanda gerçek zamanlı olarak insan hareketi ve deđişiklikler algılasa videoları kaydedecektir. Ardından anlık uygulama bildirimini alacaksınız. Ev gözetim asistanı, kameranın Mi Home/Xiaomi Home uygulamasındaki eklentisi üzerinden etkinleştirilebilir veya devre dışı bırakılabilir. 24 saat, gündüz, gece, özel periyot gözetimi, alarm hassasiyeti ve alarm zamanı aralıkları, vs. ayarlarını yapabilirsiniz.

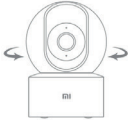

Video Paylaşımı

Başkalarını izlemeye davet etmek için, kameranın Mi Home/Xiaomi Home uygulamasındaki eklentisinin ayarlar menüsündeki cihaz paylaşım işlevi aracılığıyla kamera paylaşılabilir. Kameranın paylaşıldığı kişinin Mi Home/Xiaomi Home uygulamasını indirmesi ve bir Mi hesabıyla oturum açması gerekir.

Not: Kullanım kılavuzundaki ürün, aksesuar ve kullanıcı arayüzü çizimleri yalnızca referans amaçlı olarak sağlanmıştır. Ürün iyileştirmeleri nedeniyle asıl ürün ve işlevler farklılık gösterebilir.



Bakım Onarımında Uyulması Gereken Kurallar

Bu kameranın çalışma sıcaklığı aralığı $-10\text{ }^{\circ}\text{C}$ ile $40\text{ }^{\circ}\text{C}$ 'dir. Kamerayı, sıcaklığı belirtilen sıcaklık aralığının üstünde veya altında olan ortamlarda kullanmayın. Kamera hassas bir elektronik üründür. Normal çalışmasını sağlamak için, kamerayı yüksek nem seviyesine sahip ortamlara kurmayın ve kameranın içine su girmesine izin vermeyin.

Kameranin performansını artırmak için, kameranın lensini cam pencereler veya beyaz duvarlar gibi yansıtıcı yüzeylere ya da yakınlıklarına yerleştirmeyin. Bu, görüntünün kameranın yakınındaki bölgelerde aşırı parlak görünmesine ve daha uzak alanlarda daha koyu renkte görünmesine veya kameranın beyaz görüntüler üretmesine neden olacaktır.

Kameranin güçlü Wi-Fi sinyali olan bir alana kurulduğundan emin olun. Kamerayı, Wi-Fi sinyalini etkileyebilecek metal nesnelere, mikrodalga fırınlar gibi nesnelere yakınına koymayın.

Normal koşullar altında, bu ekipman için anten ile kullanıcı arasında en az 20 cm'lik bir mesafe bırakılmalıdır.



Güvenlik Bilgileri

Göz Sağlığı

Kameraya uzun süre kullanmaktan kaynaklanan göz yorgunluğunu veya boyun, kol, dirsek ve omuz ağrılarını önlemek için lütfen aşağıda listelenen önerileri uygulayın:

Kamerayı gözlerinizden 20-28 inç (yaklaşık 50-70 cm) uzakta tutun.

- Kameraya bakarken göz yorgunluğunu gidermek için daha sık göz kırpin. Kamerayı iki saat kullandıktan sonra gözlerinize 20 dakikalık bir ara tanıyın. Gözlerinizi kameradan ayırın ve belirli bir mesafedeki bir şeye en az 20 saniye bakın. Boyun, kollar, sırt ve omuzlardaki gerilimi azaltmak için vücudunuzu gerin.

Düşük Mavi Işık

Son yıllarda mavi ışığın neden olduğu göz hasarları giderek daha dikkat çekici hale geldi. Genel olarak mavi ışığın dalga boyu 400-480 nm ve zararlı mavi ışığın dalga boyu 415-455 nm'dir. Bu monitör, mavi ışık emisyonuna maruz kalmanızı azaltmaya yardımcı olan bir işleve sahiptir. Düşük mavi ışık modunu Ayarlar menüsünden etkinleştirebilirsiniz.



Teknik Özellikler ve Enerji Tüketimi

Teknik Özellikler

Ad: Mi 360° Kamera (1080p) Model: MJSXJ10CM

Ürün Boyutları: 108 x 75 x 75 mm İzleme Açısı: 110°

Açıklık: F2.1

Çalışma Sıcaklığı: -10 °C ila 40 °C

Şunlarla uyumludur: Android 4.4 ve iOS 9.0 veya sonraki sürümleri

Depolama: MicroSD kart (32 GB belleğe kadar)

Kablosuz Bağlantı: Wi-Fi IEEE 802.11 b/g/n 2,4 GHz

Wi-Fi İşlem Frekansı: 2412-2472 MHz

Wi-Fi Maksimum Çıkış Gücü: <20 dBm

Net Ağırlık: 254 g

Giriş: 5 V= 2 A

Çözünürlük: 1080p

Video Codec: H.265



Enerji Tüketimi

- Kullanmadığınızda Bluetooth ve kablosuz ağlar gibi veri bağlantılarını kapatın.
- Ekran parlaklığını azaltın ve ekranı daha kısa bir süre sonra kapanacak şekilde ayarlayın.
- Tuş sesleri vb. gereksiz sesleri kapatın.



Şu Şirket İçin Üretildi: Xiaomi Communications Co., Ltd.

Üretici: Shanghai Imilab Technology Co., Ltd.

(Mi Ekosisteminde yer alan şirketlerden biri)

Adres: Room 001A, Floor 11, Block 1, No. 588 Zixing Road, Minhang District, Şanghay, Çin

Daha fazla bilgi için lütfen www.mi.com'u ziyaret edin

İthalatçı Firmanın:

Ünvanı: Güncel Dijital Teknoloji Ürünleri

Adresi: Defterdar Mah. Otakçılar Cad. No:38

Flatofis Haliç, Eyüp / İstanbul

Telefonu: 444 8 151

Yetkilinin İmzası:

Firmanın Kaşesi:

GÜNCEL DİJİTAL TEKNOLOJİ ÜRÜNLERİ
TEKSTİL GIDA VE DİŞ TİC. LTD. ŞTİ.
Flatofis İstanbul Otakçılar Caddesi No:78
1. Kat D Blok No: 38 Eyüp - İSTANBUL
Tel: 444 81 51 TİC. Sicil: 678636
Bayrampaşa Y.D.: 427 054 0036
www.gunceldijital.com.tr



Kullanılması Planlanan Ülkeler

Kullanılması planlanan ülkeler:				AT	BE
CY	CZ	DK	EE	FI	FR
DE	GR	HU	IE	IT	LV
LT	LU	MT	NL	PL	PT
SK	SI	ES	SE	GB	IS
LI	NO	CH	BG	RO	TR



Uygunluk Beyanı



İşbu belge ile Shanghai Imilab Technology Co., Ltd., radyo ekipmanı tipi Mi 360° Kamera (1080p) ürününün 2014/53/EU sayılı Direktife uygun olduğunu beyan etmektedir. AB uygunluk beyanının tam metnine şu adresten ulaşılabilir:

<http://www.mi.com/global/service/support/declaration.html>



Original Uygunluk Beyanı

AB UYGUNLUK BEYANI

Aparat/Bilgisayar

Ürün: MI 305 Kamera (200G)

Model: M305J30CM

SGT No.: **09H4883GJ**

Parç. ya da Seri numarası: **31895/xxxxxxx**

(Bk. Etiket tabanlı kodlama, seri no/ seri X, 000000'den başlayan dijital saygı temsil eder)

İmzaletip ya da yetkili temsilcisi:

Adı: Shanghai Inshib Technology Co., Ltd.

Adres: Room 001A, Floor 11, Block 1, No. 588

Zhuang Road, Minhang District, Şangay, Çin

Ülke: Çin

İmzaletipin Yetkili AB Temsilcisi:

Adı:

Adres:

Ülke:

İşbu uygunluk beyanı yalnızca imzaletipin sorumluluğunda olduğu üzere düzenlenmiştir.

Beyanı kanıtı: Yoktur/İstenilmiştir

Yukarıda belirtilen beyan kanıtı aşağıdaki ilgili Birlik uyumlaştırma direktifleri ve/veya standartları ile uyumludur:

Radyo Ekipmanı Direktifi (RED)	2014/53/EU	(X)
Dişliç Gerilim Direktifi (LVD)	2014/35/EU	()
Elektromanyetik Uyumluluk Direktifi (EMC)	2014/53/EU	()
Belli zararlı maddelerin kullanılması kısıtlaması (RoHS)	2011/65/EU	(X)
Elektro manyetik alanlar için Çevresel Tesarım (EMF)	2009/125/EC	()
Maşineler (MSE)	2006/42/EC	()
Opayacak güvencesi	2009/94/EC	()
Kıyafet Kanununu Ekipman (PPE)	Düzenleme (AB) 2001/425	()
İnsanlar için Enerji (CPO/CPK)	Düzenleme (AB) No 305/2011	()
Keskinlik ürünleri	Düzenleme (EC) No 1221/2009	()
Telli cihazlar (MDD)	Directive 93/42/EEC	()
		()

MI: AB ÜB Şablonu V1.1, yayımlama tarihi 31/07/2009

Uygunluğun ilgili olarak beyan edilmiş, standart tarihi dahil kullanılan ilgili uyumlaştırılmış standartlara referanslar ya da partime tarihi dahil diğer teknik referanslara referanslar:

Uyumlaştırılmış Standart	Test Raporu No.	Test lab.
EN 62368-1 :2014+A11 :2017	ES2011250175	EMTEK
ETU EN 301 489-1 V2.2.3 :2009	ES201125034W01	EMTEK
EN 301 489-17 V3.1 : 2007		
EN 300 328 V2.2.2 :2009	ES201125034W02	EMTEK
EN 62311 :2008	ES201125034W03	EMTEK
EN 55032 :2015 ,EN 61000 3-2 :2014 ,EN 61000 3-3 :2003 , EN55035 :2007	ES2011250338	EMTEK
EN 55088	ES201124958C001	EMTEK

Onaylı Kuruluş (İstisna Açığı) :

Onaylı Kuruluş adı:

Sertifika Referans Numarası:

4 haneli onay kuruluş numarası:

Kimlik için imzalandığı: Shanghai Inshib Technology Co., Ltd.

Düzenleme yeri ve tarihi:

Şangay 2/2/2021

İmza:

Ad: gireci yeming, Beithu Mhendru





Geri Dönüşüm



Bu ürün AEEE yönetmeliğine uygundur.

Bu sembolü taşıyan tüm ürünler, elektrikli ve elektronik ekipman atıklarıdır (2012/19/EU sayılı direktifte WEEE olarak belirtilmiştir) ve bunların sınıflandırılmamış evsel atıklarla birlikte atılmaması gerekir. Bunun yerine ekipman atıklarınızı, elektrikli ve elektronik ekipman atıklarının geri dönüşümü için devlet veya yerel makamlar tarafından belirlenmiş bir toplama noktasına teslim ederek insan sağlığını ve çevreyi korumanız gerekir. Doğru imha ve geri dönüşüm, çevre ve insan sağlığı üzerindeki olası olumsuz sonuçları önlemeye yardımcı olur. Söz konusu toplama noktaları ve bu tür toplama noktalarının koşul ve şartları ile ilgili daha fazla bilgi için lütfen kurulumcuya veya yerel makamlara başvurun.



Temizlik, Bakım ve Kullanım Hataları

Cihazınızı, pilinizi, şarj cihazınızı ve aksesuarlarınızı dikkatli kullanın.

Aşağıdaki öneriler cihazınızı çalışır durumda tutmanıza yardımcı olur.

- Cihazı kuru tutun. Yağmur damlaları, nem ve her türlü sıvı ya da su buharı, elektronik devrelere zarar verebilecek mineraller içerebilir.
- Cihazı tozlu veya kirli yerlerde kullanmayın ve saklamayın.
- Cihazı sıcaklığın yüksek olduğu ortamlarda saklamayın. Yüksek sıcaklıklar cihaza veya pile zarar verebilir.
- Cihazı soğuk yerlerde saklamayın. Cihaz tekrar normal sıcaklığına döndüğünde, cihazın içinde nem oluşarak cihaza zarar verebilir.
- Cihazı kullanım kılavuzunda belirtilenden farklı bir yöntemle açmayın. Yetkisiz modifikasyonlar cihaza zarar verebilir ve telsiz cihazlara ilişkin düzenlemeleri ihlal edebilir. Cihazı ya da pili düşürmeyin, çarpmayın ya da sallamayın. Sert kullanım cihaza zarar verebilir.
- Bu cihazın yüzeyini temizlemek için yalnızca yumuşak, temiz ve



kuru bir bez kullanın.

- Cihazı boyamayın. Boya düzgün çalışmayı engelleyebilir.
- Cihazı mıknatıslardan veya manyetik alanlardan uzak tutun.

Önemli verilerinizin emniyette olması için, bu verileri cihazınız, hafıza kartınız veya bilgisayarınız gibi en az iki farklı yerde saklayın ya da uygun bir yere yazın.

Uzun süren bir işlem sırasında cihaz ısınabilir. Çoğu zaman bu normaldir. Fazla ısınmayı önlemek amacıyla cihaz otomatik olarak yavaş çalışabilir, uygulamaları kapatabilir, şarj etmeyi kapatabilir ve gerekirse kendi kendini kapatabilir. Cihaz gerektiği gibi çalışmıyorsa cihazı en yakın yetkili servise götürün.



Tüketicinin Yapabileceği Bakım ve Onarım

Cihaz ile ilgili tüketicinin yapabileceği bir bakım veya onarım bulunmamaktadır. Bakım ve onarım ihtiyacınız olması durumunda Yetkili Servis listesinde bulunan noktalardan destek alabilirsiniz.

Taşıma ve Nakliye Sırasında Dikkat Edilecek Hususlar

- Cihazınızı taşımadan önce tüm bağlantılarının sonlandırıldığından ve bağlı kablolarının çıkartıldığından emin olmanız gerekmektedir.
- Paketlerken, orijinal kutusunu ve paketleme malzemelerini kullanın.
- Cihazı kullanırken ve daha sonra bir yer değişikliği esnasında sarsmamaya, darbe, ısı, rutubet ve tozdan zarar görmemesine özen gösteriniz.



Tüketici Hakları

Bir Xiaomi tüketicisi olarak, belirli koşullar altında ek garantilerden faydalanırsınız. Xiaomi, ulusal tüketici yasalarınız tarafından sağlanan yasal garantilerin yerine değil, bunlara ek olarak sağlanan özel tüketici garantisi avantajları sunar. Yasal garantilerle ilgili süre ve koşullar ilgili yerel yasalar tarafından sağlanır. Tüketici garantisiyle sunulan avantajlar hakkında daha fazla bilgi edinmek için lütfen Xiaomi resmi Web sitesine başvurun:

<https://www.mi.com/en/service/warranty/>. Yasalarla engellendiği veya Xiaomi'nin farklı vaatlerde bulunduğu durumlar haricinde, satış sonrası hizmetler ilk satın alımın yapıldığı ülke veya bölge sınırlı olacaktır. Tüketici garantisi kapsamında ve yasaların izin verdiği ölçüde Xiaomi, kendi takdirine bağlı olarak ürününüzü onarır, değiştirir veya iade eder. Normal aşınma ve yıpranma, mücbir sebepler, kullanıcı ihmali veya kusurundan kaynaklanan kötüye kullanım veya zararlar garanti kapsamında yer almaz. Satış sonrası hizmet için irtibat kişisi, Xiaomi yetkili servis açında çalışan herhangi bir kişi, Xiaomi yetkili dağıtıcıları veya ürünleri satın aldığınız nihai satıcı olabilir. Emin değilseniz lütfen Xiaomi'nin Belirleyebileceği ilgili kişiyle iletişime geçin.

Mevcut garantiler Hong Kong ve Tayvan'da geçerli değildir. Usulünce ithal edilmemiş ve/veya Xiaomi tarafından usulüne uygun üretilmemiş ve/veya Xiaomi veya Xiaomi'nin resmi satıcısından usulüne uygun olarak alınmamış ürünler, bu garantiler kapsamında



değildir. Yürürlükteki yasalara göre, ürünün satışını yapmış olan, resmi olmayan satıcıların sunduğu garantilerden yararlanabilirsiniz. Bu nedenle, Xiaomi sizi ürünü satın aldığınız satıcıyla iletişim kurmaya davet ediyor.

Malın ayıplı olduğunun anlaşılması durumunda tüketici, 6502 sayılı Tüketicinin Korunması Hakkında Kanununun 11 inci maddesinde yer alan;

- a- Sözleşmeden dönme,
- b- Satış bedelinden indirim isteme,
- c- Ücretsiz onarılmasını isteme,
- ç- Satılanın ayıpsız bir misli ile değiştirilmesini isteme, haklarından birini kullanabilir.

Tüketicinin bu haklardan ücretsiz onarım hakkını seçmesi durumunda satıcı; işçilik masrafı, değiştirilen parça bedeli ya da başka herhangi bir ad altında hiçbir ücret talep etmeksizin malın onarımını yapmak veya yaptırmakla yükümlüdür. Tüketici ücretsiz onarım hakkını üretici veya ithalatçıya karşı da kullanabilir. Satıcı, üretici ve ithalatçı tüketicinin bu hakkını kullanmasından müteselsilen sorumludur.

Tüketicinin, ücretsiz onarım hakkını kullanması halinde malın;

- Garanti süresi içinde tekrar arızalanması,
- Tamiri için gereken azami sürenin aşılması,
- Tamirinin mümkün olmadığının, yetkili servis istasyonu, satıcı, üretici veya ithalatçı tarafından bir raporla belirlenmesi durumlarında; tüketici malın bedel iadesini, ayıp oranında bedel indirimini veya imkân varsa malın ayıpsız misli ile değiştirilmesini satıcıdan talep edebilir.



Satıcı, tüketicinin talebini reddedemez. Bu talebin yerine getirilmemesi durumunda satıcı, üretici ve ithalatçı müteselsilen sorumludur. Tüketici, garantiden doğan haklarının kullanılması ile ilgili olarak çıkabilecek uyuşmazlıklarda yerleşim yerinin bulunduğu veya tüketici işleminin yapıldığı yerdeki Tüketici Hakem Heyetine veya Tüketici Mahkemesine başvurabilir.

Ürünün Ticaret Bakanlığı'nca tespit ve ilan edilen kullanım ömrü 5 yıldır.

Teknik Servis Listesi

Yetkili servis noktaları için www.gunceldijital.com.tr adresini ziyaret ediniz. Saat 09:00 ve 18.00 saatleri arasında) Doğrudan bu numarayı çevirerek, ürününüzü bizlere gönderebilir veya size en yakın Yetkili Servis telefonunu alabilir veya arzu ettiğiniz hizmeti talep edebilirsiniz. Güncel Yetkili Servislerimiz için lütfen Çağrı Merkezi Numaramızı arayınız.

GARANTİ BELGESİ

Üretici Firmanın:

Üretici: Shanghai Imilab Technology Co., Ltd. (Mi Ekosisteminde yer alan şirketlerden biri)

Adres: Room 001A, Floor 11, Block 1, No. 588 Zixing Road, Minhang District, Şanghay, Çin

İthalatçı Firmanın:

Ünvanı: Güncel Dijital Teknoloji Ürünleri

Adresi: Defterdar Mah. Otakçılar Cad.

No:38 Flatofis Haliç, Eyüp / İstanbul

Telefonu: 444 8 151

e-posta: info@gunceldijital.com.tr

Yetkilinin İmzası:

Firmanın Kaşesi:

GÜNCEL DİJİTAL TEKNOLOJİ ÜRÜNLERİ
TEKSTİL GİDA VE DEĞERLER
FİRMA İZMİR ÇİCİLİ ÇİCİLİ
1. KAT 100 No:38 - İSTANBUL
Tic. Sic. No: 271111
Mers: 08100012711110000000
www.gunceldijital.com.tr

Satıcı Firmanın:

Ünvanı:

Adresi:

Telefonu:

Faks:

e-posta:

Fatura Tarih ve Sayısı:

Teslim Tarihi ve Yeri:

Yetkilinin İmzası:

Firmanın Kaşesi:



Malın

Cinsi: 360° Camera (1080p)
360° Kamera (1080p)
Markası: Mi
Modeli: MJSXJ10CM

Garanti Süresi: 2 yıl
Azami Tamir Süresi: 20 iş günü
Bandrol ve Seri No:

GARANTİ ŞARTLARI

- 1) Garanti süresi, malın teslim tarihinden itibaren başlar ve 2 yıldır.**
(Bu süre 2 yıldan az olamaz)
- 2) Malın bütün parçaları dahil olmak üzere tamamı garanti kapsamındadır.**
- 3) Malın ayıplı olduğunun anlaşılması durumunda tüketici, 6502 sayılı Tüketicinin Korunması Hakkında Kanununun 11'inci maddesinde yer alan;**
 - a- Sözleşmeden dönme,**
 - b- Satış bedelinden indirim isteme,**
 - c- Ücretsiz onarılmasını isteme,**
 - ç- Satılanın ayıpsız bir misli ile değiştirilmesini isteme,**haklarından birini kullanabilir.

4) Tüketicinin bu haklardan ücretsiz onarım hakkını seçmesi durumunda satıcı; işçilik masrafı, değiştirilen parça bedeli ya da başka herhangi bir ad altında hiçbir ücret talep etmeksizin malın onarımını yapmak veya yaptırmakla yükümlüdür. Tüketici ücretsiz onarım hakkını üretici veya ithalatçıya karşı da kullanabilir. Satıcı, üretici ve ithalatçı tüketicinin bu hakkını kullanmasından müteselsilen sorumludur.

5) Tüketicinin, ücretsiz onarım hakkını kullanması halinde malın;

- Garanti süresi içinde tekrar arızalanması,
- Tamiri için gereken azami sürenin aşılması,
- Tamirin mümkün olmadığının, yetkili servis istasyonu, satıcı, üretici veya ithalatçı tarafından bir raporla belirlenmesi durumlarında;

tüketici malın bedel iadesini, ayıp oranında bedel indirimini veya imkân varsa malın ayıpsız misli ile değiştirilmesini satıcıdan talep edebilir. Satıcı, tüketicinin talebini reddedemez. Bu talebin yerine getirilmemesi durumunda satıcı, üretici ve ithalatçı müteselsilen sorumludur.

6) Malın tamir süresi 20 iş gününü geçemez. Bu süre, garanti süresi içerisinde mala ilişkin arızanın yetkili servis istasyonuna veya satıcıya bildirim tarihi, garanti süresi dışında ise malın yetkili servis istasyonuna



teslim tarihinden itibaren başlar. Malın arızasının **10 iş günü** içerisinde giderilememesi halinde, üretici veya ithalatçı; malın tamiri tamamlanıncaya kadar, benzer özelliklere sahip başka bir malı tüketicinin kullanımına tahsis etmek zorundadır. Malın garanti süresi içerisinde arızalanması durumunda, tamirde geçen süre garanti süresine eklenir.

7) Malın kullanma kılavuzunda yer alan hususlara aykırı kullanılmasından kaynaklanan arızalar garanti kapsamı dışındadır.

8) Tüketici, garantiden doğan haklarının kullanılması ile ilgili olarak çıkabilecek uyuşmazlıklarda yerleşim yerinin bulunduğu veya tüketici işleminin yapıldığı yerdeki **Tüketici Hakem Heyetine veya Tüketici Mahkemesine** başvurabilir.

9) Satıcı tarafından bu **Garanti Belgesinin** verilmemesi durumunda, tüketici **Ticaret Bakanlığı Tüketicinin Korunması ve Piyasa Gözetimi Genel Müdürlüğüne** başvurabilir.

